



# MICRO-FOLIE

PLATEFORME CULTURELLE AU SERVICE DES TERRITOIRES



## DOSSIER DE PRESSE

INAUGURATION

MICRO-FOLIE CHÂTILLON-SUR-CHALARONNE

LE 13 JUIN 2024



## Lancement des Micro-Folies à Châtillon-sur-Chalaronne



### Patrick Mathias, Maire de Châtillon

Chères Châtillonnaises, chers Châtillonnais, chers Dombistes,

C'est avec une immense joie et une grande fierté que nous dévoilons, au Centre Culturel de la Dombes, le lancement des Micro-Folies à Châtillon-sur-Chalaronne en ce mois de juin 2024. Cette initiative, inscrite dans le cadre du programme « Petites Villes de Demain », bénéficie du soutien précieux de l'État et de la Communauté de Communes de la Dombes. Les Micro-Folies incarnent un projet ambitieux et novateur, au carrefour du patrimoine, de la culture, de la ruralité, de l'éducation et de l'art. Les Micro-Folies, véritables foyers de culture numérique, offrent une nouvelle dynamique à notre territoire. Elles permettent à chacun, quel que soit son âge ou son origine, d'accéder gratuitement à des contenus culturels et artistiques diversifiés et de haute qualité. Le musée numérique contribue

à démocratiser l'accès à l'art et au savoir, tout en renforçant notre identité locale et notre héritage culturel. En inaugurant cette Micro-Folie, nous ouvrons une fenêtre sur le monde. Grâce à la technologie et à la créativité, nous offrons aux habitants de Châtillon-sur-Chalaronne et du territoire la possibilité de découvrir des œuvres d'art provenant des plus grands musées nationaux, régionaux et internationaux, directement depuis notre Centre Culturel de la Dombes. C'est une véritable révolution culturelle qui s'opère ici, chez nous, en Dombes. Cette Micro-Folie, c'est aussi un formidable vecteur de cohésion sociale et territoriale. Elle symbolise l'unité et la collaboration entre les différentes collectivités et acteurs locaux. Ensemble, nous œuvrons pour un avenir où la culture est accessible à tous, où chaque citoyen peut s'enrichir, s'épanouir et se rapprocher de l'art sous toutes ses formes.

Je tiens à remercier chaleureusement toutes les personnes qui ont contribué à la réalisation de ce projet : les élus, les agents municipaux, les associations locales, ainsi que tous les partenaires et bénévoles. Votre engagement et votre dévouement sont la clé de ce succès.

Châtillon-sur-Chalaronne, terre de patrimoine et d'innovation, montre une fois de plus qu'elle sait conjuguer tradition et modernité. Notre cité, fière de son histoire, regarde résolument vers l'avenir, avec la conviction que la culture est un moteur essentiel de développement et de bien-être. Je vous souhaite à toutes et à tous une excellente découverte des Micro-Folies et de leurs trésors. Puissent-elles éveiller en chacun de nous la curiosité, la passion et l'amour de l'art et de la culture.

Comme l'a si bien dit Victor Hugo : « La culture, c'est ce qui fait d'un peuple, un peuple. »

Châtillon-sur-Chalaronne Vivre ensemble, vive la culture, et vive les Micro-Folies !



## **Eolia Dang Van Thuyen, Conservatrice du musée municipal**

Depuis plus de dix ans, je consacre mon énergie et ma passion à rendre la culture et notre patrimoine local accessibles à toutes et à tous. La transmission est une valeur essentielle qui me tient particulièrement à cœur. En tant que gardienne de notre héritage culturel, je suis honorée de pouvoir partager avec vous ma passion pour la culture et l'art. La culture ne devrait pas être un luxe réservé à quelques-uns, mais un droit fondamental accessible à tous.

C'est pourquoi je suis extrêmement enthousiaste à propos du projet Micro-Folie à Châtillon. Ce projet incroyable, initié par le Ministère de la Culture, vise à démocratiser l'accès à la culture en utilisant des outils numériques innovants. Micro-Folie est bien plus qu'un simple musée numérique ; c'est un espace où chacun, quel que soit son âge ou son milieu social, peut explorer les trésors artistiques et culturels du monde entier.

Grâce à la technologie numérique, nous pouvons désormais offrir à notre communauté une fenêtre ouverte sur des collections d'art prestigieuses, des expositions interactives et des expériences culturelles immersives. Les visiteurs peuvent ainsi découvrir des chefs-d'œuvre de musées renommés sans quitter Châtillon. Cet accès inédit permet de toucher un public plus large et diversifié, incluant ceux qui, pour diverses raisons, n'ont pas toujours l'opportunité de visiter des musées. Je crois fermement que la culture a le pouvoir de nous connecter, de nous inspirer et de nous enrichir. Elle est un vecteur de cohésion sociale, d'ouverture d'esprit et de créativité. Avec le projet Micro-Folie, nous faisons un pas de géant vers la réalisation de cet idéal. En mettant à disposition des ressources culturelles variées et en encourageant la participation active de la communauté, nous favorisons un accès équitable à la culture pour tous.

Je vous invite chaleureusement à venir découvrir cette expérience culturelle unique. Ensemble, faisons de Châtillon un exemple de ville où la culture est partagée et célébrée par tous. Rejoignez-nous pour rendre la culture accessible à chacun et faire en sorte que notre patrimoine soit une source d'inspiration et de fierté pour les générations futures. Ensemble, continuons à bâtir un avenir où la culture est un bien commun, apprécié et valorisé par tous.

# UN SITE CHARGÉ D'HISTOIRE



## Entre Tradition et Modernité Le Centre Culturel au Cœur de l'Histoire

Au cœur de la région de la Dombes, baignée par ses étangs pittoresques, se dresse fièrement le Centre Culturel de la Dombes. Châtillon-sur-Chalaronne à su traversé les siècles en conservant jalousement ses traditions tout en s'ouvrant aux influences artistiques et culturelles.

Le Centre Culturel, établi au cœur même de la ville, est le gardien de ce précieux héritage. À travers ses murs chargés d'histoire, il raconte les récits captivants des générations passées, offrant aux visiteurs une plongée immersive dans le temps. Chaque recoin de cet édifice fait vivre le passé, depuis l'apothicaire aux remèdes ancestraux jusqu'à la chapelle ornée de vitraux émouvants.

Mais l'histoire de Châtillon-sur-Chalaronne ne se limite pas aux pierres et aux récits anciens. Elle s'enrichit également des personnages illustres qui ont marqué son parcours. Parmi eux,

Philibert Commerson, éminent naturaliste du XVIII<sup>e</sup> siècle, dont l'orangerie dédiée dans le Centre Culturel témoigne du lien indéfectible entre la ville et le monde de la science.

Le Centre Culturel de la Dombes s'inscrit comme le témoin vivant de l'histoire et de la culture de Châtillon-sur-Chalaronne. Au fil des années, il s'est métamorphosé pour répondre aux besoins et aux aspirations de sa communauté, tout en préservant son héritage avec respect. Désormais, avec l'ajout de la Microfolie, il ouvre un nouveau chapitre dans son histoire, celui de la fusion harmonieuse entre tradition et modernité, offrant à chacun la possibilité de s'enrichir culturellement et de faire le tour du monde depuis Châtillon-sur-Chalaronne.



# PROGRAMME



## Animation Micro Game Factory

Découverte et ateliers sur l'univers du retro gaming sont au rendez-vous le jeudi 13 et vendredi 14 juin.

### Programme du jeudi 13 juin

**9h-12h**

Animations avec les scolaires de la commune.

**15h00**

Inauguration officielle.

**16h30 - 19h00**

Vernissage.

# L'ESPRIT DU PROJET MICRO-FOLIE

## MICRO-FOLIE : À GÉOMÉTRIE VARIABLE

Le projet Micro-Folie s'articule autour d'un **Musée numérique en collaboration avec 12 établissements culturels nationaux fondateurs\***. En fonction du lieu choisi pour accueillir la Micro-Folie et du projet conçu pour et avec les habitants, **plusieurs modules complémentaires** peuvent compléter le **Musée numérique** : un FabLab, un espace de réalité virtuelle, une scène, une bibliothèque/ludothèque ou encore un espace de convivialité. L'objectif est de créer un espace multiple d'activités accessible et chaleureux.



**Simple à installer et peu onéreuse, la Micro-Folie s'adapte aux besoins de chaque territoire.**

Elle peut **s'implanter dans une structure déjà existante** (médiathèque, centre culturel et social, lieu patrimonial, centre commercial, etc.) ou être **intégrée à un programme neuf**.

Pour cela, **La Villette** qui coordonne ce projet porté par le **Ministère de la Culture**, accompagne chaque acteur de terrain dans la **déclinaison** de sa propre Micro-Folie.

---

\* Les douze établissements fondateurs sont : le Centre Pompidou, le Château de Versailles, la Cité de la Musique – Philharmonie de Paris, le Festival d'Avignon, l'Institut du monde arabe, le Louvre, le Musée national Picasso-Paris, le musée d'Orsay, le Musée du Quai Branly-Jacques Chirac, l'Opéra national de Paris, la Réunion des musées nationaux – Grand Palais, Universcience.



© Charles Mangin

## MICRO-FOLIE : RÉSEAU ARTISTIQUE AU SERVICE DES TERRITOIRES

Véritable plateforme culturelle de proximité, le projet Micro-Folie est au service des acteurs de terrain pour :

1

**Animer le territoire** en créant un nouveau lieu de vie convivial et accessible à tous

2

**Réduire les inégalités géographiques** en offrant aux habitants un accès aux trésors des plus grandes institutions culturelles régionales, nationales et internationales, à travers le Musée numérique

3

**Prendre part à un réseau** permettant de mutualiser des moyens et de soutenir les artistes et les associations locales à travers une coopérative artistique

## LE DÉPLOIEMENT DES MICRO-FOLIES

Le Ministère de la Culture a confié à La Villette la mission d'accompagner le déploiement des Micro-Folies sur le territoire national en ciblant les territoires à enjeux. Les Micro-Folies se développent aussi à l'international, notamment à travers les réseaux des Instituts français et des Alliances françaises.

# UN LIEU CULTUREL

À COMPOSER EN FONCTION  
DES BESOINS DU TERRITOIRE



## LE MUSÉE NUMÉRIQUE : LE CŒUR DE LA MICRO-FOLIE

La Micro-Folie est articulée autour du Musée numérique. Réunissant plusieurs milliers de chefs-d'œuvre de nombreuses institutions et musées, nationaux et internationaux, cette galerie d'art numérique est une offre culturelle inédite.

En visite libre ou en mode conférencier, le Musée numérique est particulièrement adapté aux parcours d'éducation artistique et culturelle.





## 2

## LES MODULES COMPLÉMENTAIRES

Les territoires composent la Micro-Folie en intégrant des activités complémentaires selon leurs besoins, leurs structures existantes et en lien avec les initiatives locales :

### L'ESPACE CONFÉRENCE

La Microfolie offre des conférences variées et stimulantes, animées par des experts passionnés. Ces rendez-vous culturels invitent à découvrir de nouveaux horizons et à nourrir sa curiosité. Accessibles à tous, ils créent un espace de partage et d'enrichissement mutuel.



### LA RÉALITÉ VIRTUELLE

La Micro-Folie peut offrir un espace de **Réalité Virtuelle** qui propose une sélection de **contenus immersifs à 360°** : documentaires, spectacles...



### ACTIVITÉ SCOLAIRE

Pratiques sportives, ateliers culinaires, calligraphie, couture...



# FOCUS > UN MUSÉE NUMÉRIQUE UNIQUE



Commun à toutes les Micro-Folies, le Musée numérique est une porte ouverte sur la diversité des trésors de l'humanité. Beaux-arts, architecture, cultures scientifiques, spectacle vivant..., cette galerie virtuelle incite à la curiosité, s'adresse à tous les publics, et se décline en un véritable outil d'éducation artistique et culturelle.



## DES ŒUVRES ACCESSIBLES GRÂCE AU NUMÉRIQUE

Le Musée numérique permet de **découvrir, à côté de chez soi, les trésors des plus grandes institutions nationales** et de toutes les institutions partenaires.

Numérisées en **très haute définition**, les œuvres de cette **galerie éclectique** émerveillent, surprennent, interpellent. Ce musée **très simple d'accès** peut être une première étape avant de **visiter les institutions voisines**. Le Musée numérique est **disponible en plusieurs langues**.



## DES COLLECTIONS QUI ENRICHISSENT LE MUSÉE

Créé grâce à la participation de **12 établissements nationaux fondateurs**, le Musée numérique s'enrichit chaque année de **3 à 4 nouvelles collections**, chacune composée en moyenne de 250 à 400 chefs-d'œuvre. Autant d'occasions d'inviter les publics à revenir !

**Les collections du Musée numérique réunissent des partenaires à l'échelle régionale** (ex : Collection des Hauts-de-France), **nationale** (ex : Collection #1 et Collection #2) **ou internationale** (ex : Collection des Résidences Royales Européennes).



## DEUX MODES DE VISITE

### LE MODE VISITEUR LIBRE

permet de laisser le Musée numérique en libre accès à tous. **Chacun peut suivre sa propre navigation**, entre l'écran et sa tablette, en lisant les cartels conçus par les conservateurs des musées, en découvrant les secrets des tableaux, en jouant....

### LE MODE CONFÉRENCIER

permet d'**organiser des visites thématiques et programmées pour les groupes**. Véritable **outil d'éducation artistique et culturelle**, le Musée numérique devient un support de médiation incroyable pour les professeurs et les animateurs.



## UNE INSTALLATION FACILE

Le Musée numérique **s'adapte toujours au lieu qui l'accueille**. Il se monte et se démonte facilement permettant d'organiser d'autres activités dans le même espace.

### CAPITALISER SUR L'EXISTANT

Pour monter le Musée numérique, c'est simple, il vous faut :



ordinateur

+



borne Wifi

+



vidéoprojecteur

+



écran



sonorisation

+



tablettes

+



casques audio

en suivant les préconisations fournies par La Villette.

# LE RÉSEAU MICRO-FOLIE

UNE COOPÉRATIVE  
ARTISTIQUE

Développer une Micro-Folie sur son territoire, c'est aussi rejoindre un vaste réseau d'acteurs et de partenaires en France comme à l'international. La coopérative permet de :



## DISPOSER DE CONTENUS ET D'OUTILS POUR LANCER SA MICRO-FOLIE

- Toutes les collections du Musée numérique
- Les contenus fournis par les institutions partenaires (les programmes de Réalité Virtuelle ARTE 360°, des applications avec Radio France, des web docs...)
- Des outils de médiation (la mallette pédagogique de la RMN - Grand Palais, des tutoriels d'ateliers....)
- Des formations (prise en main du Musée numérique, ateliers FabLab...)



## PARTICIPER À DES ÉVÉNEMENTS COMMUNS

- Différents temps forts ponctuent la vie du réseau Micro-Folie, comme :
- Le lancement d'une nouvelle collection du Musée numérique
  - Les rendez-vous institutionnels et opérationnels du réseau...



## GARANTIR L'ENRICHISSEMENT DE L'OFFRE CULTURELLE

- Une base de ressources réunit une sélection de propositions éclectiques, émanant des territoires, des différents partenaires et des scènes labellisées.
- Adaptée à l'activité des Micro-Folies, cette base permet au responsable de chaque lieu de puiser des idées de programmation pour l'animation de son lieu.

# LES PARTENAIRES FONDATEURS

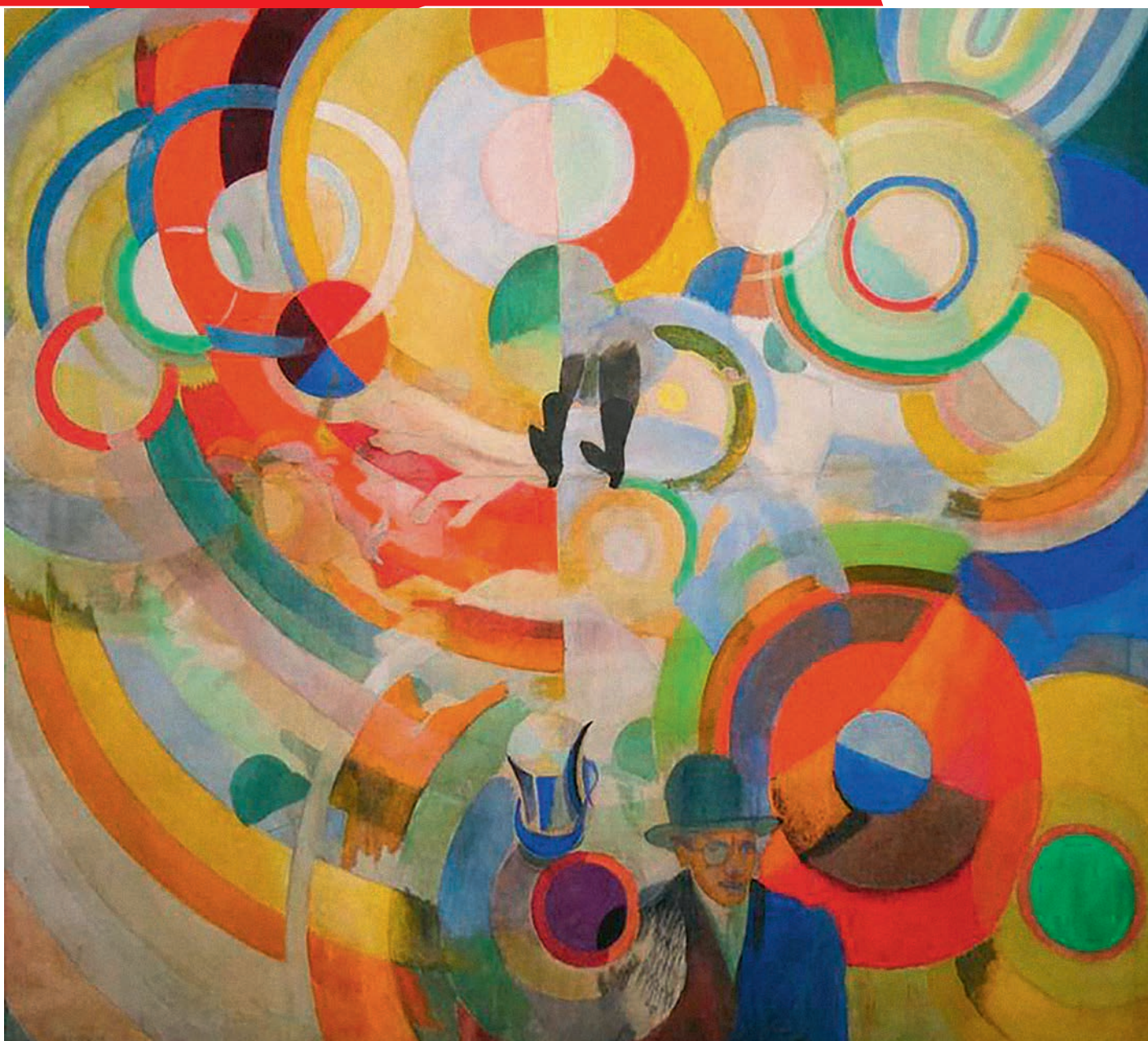

## LE CENTRE POMPIDOU

### Centre Pompidou

L'action menée par le Centre Pompidou en participant au projet Micro-Folie, s'inscrit dans la volonté d'élargir l'accès à l'art et à la création pour tous les publics. Cette ouverture est l'une des missions premières du Centre Pompidou. Partenaire fondateur, il propose au public des Micro-Folies de découvrir un

ensemble de vingt-huit chefs-d'œuvre de l'art moderne et contemporain aux croisements des disciplines artistiques : peintures, sculptures, œuvres graphiques, meubles et objets, films, chorégraphies, performances... La richesse des ressources associées à cette sélection (créations graphiques autour des œuvres, extraits de conférences, vidéos, interviews d'artistes, œuvres complémentaires, notices, etc.), permet à chacun, selon son âge et ses

affinités, d'approfondir son rapport à l'œuvre. Ce parcours dynamique, surprenant, amusant, invite à découvrir autrement l'inestimable collection du Centre Pompidou, la première d'Europe.



## LE CHÂTEAU DE VERSAILLES

### CHÂTEAU DE VERSAILLES

Le Château de Versailles participe au projet Micro-Folie avec la volonté de construire un lien social fort autour de références historiques et culturelles communes à tous. Fidèle à sa mission de démocratisation culturelle et de valorisation du

patrimoine universel dont il a la charge, Versailles a le souci permanent de s'adresser à tous les publics, là où ils se trouvent, au plus près de leurs usages.

Ainsi, les visiteurs découvrent la grandeur et le faste du château de Versailles. Au travers d'une sélection d'images, de vidéos 3D, de visites

virtuelles et de cours en ligne, le public parcourt le domaine et ses exceptionnelles collections, chefs-d'œuvre d'art et d'architecture.



## LA CITÉ DE LA MUSIQUE - PHILHARMONIE DE PARIS

### CITÉ DE LA MUSIQUE PHILHARMONIE DE PARIS

La diffusion de ses concerts au plus large public est inscrit au cœur du projet de la Cité de la musique - Philharmonie de Paris. Le public des Micro-Folies peut ainsi découvrir en vidéo une sélection de chefs-d'œuvre de la musique classique, du jazz, de la pop et des musiques du monde interprétés par les plus grands interprètes.

La Cité de la musique a commencé à capter ses concerts dès son ouverture en 1995 : ce sont

aujourd'hui près de 700 vidéos de concerts disponibles, enregistrées dans ses différentes salles, ainsi que 2 500 enregistrements audio. Ce fonds d'archives unique au monde est mis à la



disposition du public et des enseignants à travers un réseau de médiathèques, conservatoires et

établissements scolaires partenaires. Depuis 2010, les plus grands concerts de la saison sont diffusés en direct sur le site et l'appli Philharmonie Live.

Dotée de plusieurs salles de concerts, d'un musée, d'une médiathèque et de nombreux espaces pédagogiques, la Cité de la musique - Philharmonie de Paris est un projet inédit, implanté au cœur du Grand Paris, dont l'ambition est de favoriser l'appropriation de la musique par tous les publics.

## LE FESTIVAL D'AVIGNON



Dès 2017, le Festival d'Avignon inaugurait une Micro-Folie au sein de La FabricA : la Micro-Folie, plateforme culturelle au service des territoires mais aussi lieu de convivialité et d'échanges, apporte en effet une réponse à la question de la décentralisation de la culture, en amenant dans les territoires une offre culturelle unique, dans un objectif de démocratisation culturelle en permettant un accès libre et gratuit pour tous à cette galerie d'art virtuelle. Elle rejoint en cela la raison d'être même qui a présidé à la création

du Festival d'Avignon il y a 70 ans déjà : Jean Vilar affirmait alors sa volonté de toucher un public jeune, attentif, nouveau, avec un théâtre différent de celui qui se pratiquait à l'époque à Paris. Il s'agissait alors, et il s'agit encore, toujours, de « redonner au théâtre, à l'art collectif, un lieu autre que le huis clos (...) ; faire respirer un art qui s'étiole dans des antichambres, dans des caves, dans des salons ; réconcilier enfin, architecture et poésie dramatique », selon ses mots.

Au sein de la collection du Musée numérique diffusée dans le réseau des Micro-Folies en France et à l'étranger, les visiteurs peuvent redécouvrir certaines des plus grandes pièces

jouées dans la ville-théâtre : Antigone, Le Roi Lear ou encore Henri IV. Le Musée numérique, comme le Festival d'Avignon, se fait ainsi lieu de créations et d'aventures pour les artistes comme pour les spectateurs, qui peuvent (re)découvrir la tragédie antique revue par le maître japonais Satoshi Miyagi, la traduction de l'œuvre de Shakespeare par Olivier Py, et retrouver en miroir l'interprétation d'Henri IV par Thomas Jolly...



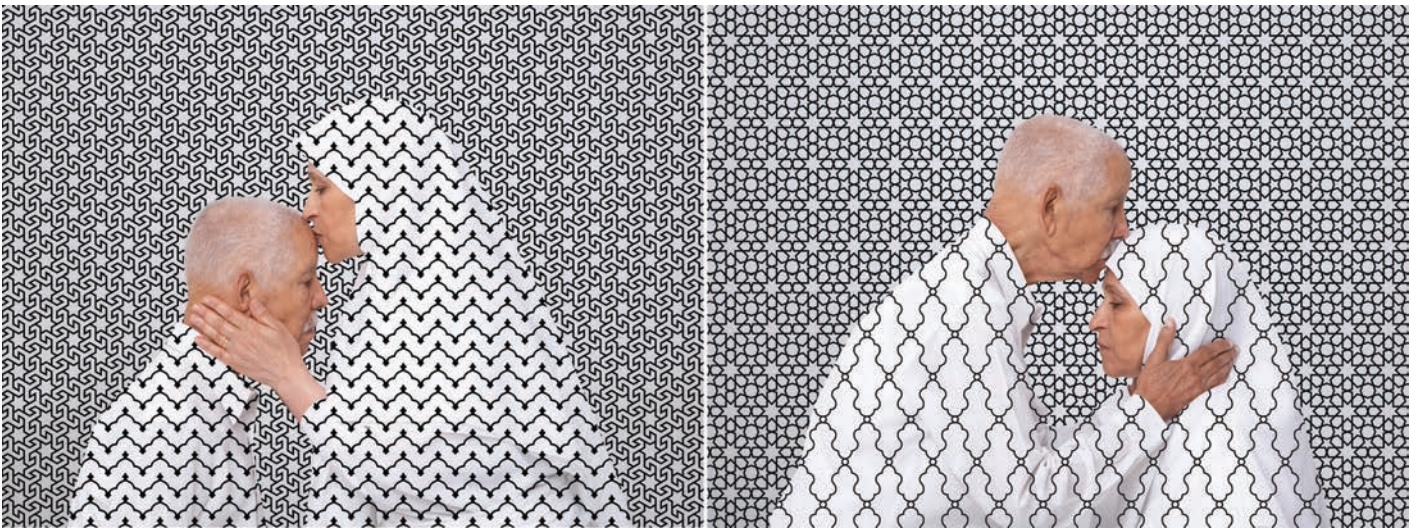

## L'INSTITUT DU MONDE ARABE



L'Institut du monde arabe a été conçu pour établir des liens forts et durables entre les cultures, et ainsi cultiver un véritable dialogue entre le monde arabe, la France et l'Europe. Il se veut le reflet de toutes les énergies du monde arabe.

Cet espace pluridisciplinaire est un lieu privilégié d'élaboration de projets culturels, bien souvent pensés en collaboration avec les institutions, les créateurs et les penseurs du monde arabe.

Si l'Institut du monde arabe s'ancre pleinement dans le présent, il a en ce sens également vocation à créer des passerelles en multipliant les collaborations avec des associations, des établissements scolaires et des hauts lieux culturels européens.

C'est dans ce cadre que l'Ima a choisi de rejoindre le Musée numérique des Micro-Folies, dont la mission d'accès à l'éducation artistique et culturelle pour tous s'inscrit pleinement dans cette volonté partagée. L'Ima présente ainsi plusieurs œuvres de ses collections permanentes, en proposant des jeux de miroirs entre les témoignages de l'Histoire et les réécritures contemporaines. L'une des plus somptueuses copies du Coran - dont les feuillets, datant du Xe siècle, sont écrits à l'encre or sur parchemin teinté à l'indigo -, répondent ainsi à l'œuvre Dibr de l'artiste libanaise Ethel Adnan. Les jeux de miroirs entre les œuvres à retrouver dans le film et celles accessibles en complément sur la tablette proposent ainsi de véritables voyages qui explorent toutes les potentialités permises par le Musée numérique.

Les conférenciers peuvent également accéder à plusieurs parcours de visite, autour du sacré et de la figure du divin, des villes arabes, ou de la



Buste de femme

## LE MUSÉE DU LOUVRE



Le musée du Louvre est le plus grand des musées d'art du monde par sa surface d'exposition de 72 735 m<sup>2</sup>. Ses collections comprennent près de 460 000 œuvres. Celles-ci présentent l'art occidental du Moyen Âge à 1848, ceux des civilisations antiques qui l'ont précédé et influencé (orientales, égyptienne, grecque, étrusque et romaine), et les arts des premiers chrétiens et de l'Islam.

Situé dans le 1<sup>er</sup> arrondissement de Paris, entre la



rive droite de la Seine et la rue de Rivoli, le musée se signale par la pyramide de verre de son hall

d'accueil, érigée en 1989 dans la cour Napoléon et qui en est devenue emblématique ; tandis que la statue équestre de Louis XIV constitue le point de départ de l'axe historique parisien.

Pour le Louvre, s'inscrire dans ce projet de Micro-Folie représente une formidable opportunité de proposer une première expérience de visite et de donner à voir l'histoire et l'architecture du palais des rois devenu musée, ainsi que la richesse des collections. C'est une chance d'inciter de nouveaux publics à découvrir ces œuvres au sein du palais du Louvre.

## LE MUSÉE NATIONAL PICASSO-PARIS



En s'associant au projet Micro-Folie, le musée national Picasso-Paris entend faire connaître la création de Pablo Picasso, l'un des plus grands artistes du XXe siècle, hors de ses murs. Les contenus numériques mis à disposition par le musée permettent au public de découvrir quatre icônes de sa collection :

• *l'Autoportrait* de 1901, sans doute le plus fameux de l'artiste et emblématique de la période bleue ;

• *Les Femmes d'Alger*, par le biais de l'une des nombreuses études conservées par le musée ;  
• *Portrait de Dora Maar*, image iconique d'une photographe militante qui fut aussi le modèle et la muse de Picasso ;

• *Guernica*, à travers les photographies de Dora Maar qui retracent la naissance de ce chef-d'œuvre.

Dématérialisées, ces œuvres font l'objet d'une approche nouvelle et expérimentale, accessible au plus grand nombre.



Autoportrait de Picasso

## LE MUSÉE D'ORSAY

# M O

Riche de nombreuses collections, le musée d'Orsay a pour objectif de montrer, dans toute sa diversité, la création artistique du monde occidental de 1848 à 1914, tout en s'attachant à proposer une palette d'activités très variées pour explorer ses collections de façon vivante, privilégiant le contact avec les œuvres, développant des approches formelle, historique, littéraire, pour que chacun puisse vivre une visite enrichissante et adaptée.



Dans cette même lignée, le musée d'Orsay rejoint le Musée numérique des Micro-Folies en proposant un large corpus pour plonger au cœur des œuvres du musée d'Orsay et du musée de l'Orangerie :

34 chefs-d'œuvre se font portes d'entrées vers plus de 70 œuvres accessibles via les tablettes pour les visiteurs et au sein de parcours thématiques pour les professeurs, médiateurs et éducateurs qui peuvent ainsi construire et proposer des voyages au cœur de l'Histoire et de la création des siècles passés. Sept chapitres permettent ainsi de découvrir le travail de Manet, Degas et Renoir, mais aussi Alfred Stieglitz ou Marie Laurencin, Cézanne ou Chaïm Soutine, permettant ainsi de remonter le fil d'une Histoire de l'Art jalonnée par autant de regards pluriels et de créations multiples.



Musée d'Orsay





## LE MUSÉE DU QUAI BRANLY - JACQUES CHIRAC



Le musée du quai Branly - Jacques Chirac s'attache à donner la pleine mesure de l'importance des arts et civilisations d'Afrique, d'Asie, d'Océanie et des Amériques, à la croisée d'influences culturelles, religieuses et historiques multiples. Dans ce lieu de dialogue scientifique et artistique, expositions, spectacles, conférences, ateliers, projections rythment la programmation culturelle.

300 000 œuvres d'Afrique, d'Asie, d'Océanie



que le musée a pour mission de conserver, de documenter et d'enrichir. La collection abritée par le musée du quai Branly - Jacques Chirac est très diverse, tant dans ses régions que dans sa composition (photographies, textiles, sculptures, masques...). Elle est le résultat d'une histoire, depuis le néolithique, en passant par les rois de France jusqu'aux explorateurs et grands ethnologues du XXe siècle. Le musée organise une dizaine d'expositions temporaires par an, dont la programmation se caractérise par la diversité des approches et des domaines d'exploration.

## L'OPÉRA DE PARIS



Après le Palais Garnier en 1875 et l'Opéra Bastille en 1989, c'est sur les terres du digital que l'Opéra national de Paris a décidé de bâtir sa 3<sup>e</sup> scène. Dans ce nouvel espace, l'Opéra national de Paris veut poursuivre le dialogue avec son public et trouver de nouveaux interlocuteurs.

C'est également sur ce terrain que s'inscrit la volonté de l'Opéra national de Paris de rejoindre les Micro-Folies, en intégrant ses plus beaux opéras et ballets aux collections du Musée numérique : le mythique *Lac des Cygnes* ou le *Rigoletto* (1851), premier des trois opéras les plus connus qui

forment « la trilogie de Verdi », ou encore le film *O comme Opéra* (Loren Denis), créé pour la 3<sup>e</sup> scène de l'Opéra de Paris, porte d'entrée insolite et poétique vers l'Univers de l'Opéra national de Paris.

En complément de ces chefs-d'œuvre intégrés au film, l'Opéra de Paris propose aux visiteurs de suivre les pas de Hannah O'Neil, première danseuse de l'Opéra de Paris qui découpe un pas du *Lac des Cygnes* ; de découvrir les métiers de



Enfin, le parcours de visite « Degas, le ballet », permet aux conférenciers de mettre en parallèle plusieurs œuvres : un voyage dansé qui parcourt les siècles, depuis le XIXe jusqu'à notre époque contemporaine.

À plus long terme, l'Opéra national de Paris espère pouvoir proposer la retransmission en direct des opéras joués sur la scène de la Bastille et du Palais Garnier dans l'ensemble des Micro-Folies.

## LE RMN-GRAND PALAIS



L'accès de tous les publics aux œuvres d'art est au cœur du projet de la Rmn-Grand Palais. La politique numérique de l'établissement en est l'un des leviers majeurs avec une activité de production, de diffusion broadcast et web, et d'éducation. Pour la Micro-Folie, le choix de la Rmn-Grand Palais s'est



l'art moderne, de la peinture classique ou encore de la définition d'un chef-d'œuvre, ce qui reflète bien la diversité de mouvements et de périodes artistiques traités par le Grand Palais. Sur la

forme, la Rmn-Grand Palais a choisi de valoriser des contenus vidéo aux formats variés et innovants : animations, fictions, interviews, collaborations avec des Youtubeurs... Cette diversité de ton et d'approche permettra de mieux s'adapter aux



Opéra de Paris

## UNIVERSCIENCE

### universcience



Universcience, qui regroupe le Palais de la découverte et la Cité des sciences et de l'industrie, a pour ambition de faire connaître et aimer les sciences d'aujourd'hui ainsi que de promouvoir la culture scientifique et technique. Universcience propose d'accompagner chaque citoyen, quel que soit son âge et son niveau de connaissances, dans sa compréhension du monde, par un décryptage des grands principes scientifiques comme des avancées

technologiques.

Cet objectif global de replacer les sciences et techniques au cœur de la culture et de notre société suppose également de s'adresser à de nouveaux publics, de prendre appui sur les usages liés à internet et d'utiliser pleinement les potentialités du numérique et de l'innovation pour développer de nouvelles approches, à la fois créatives et participatives.

# SOUTIEN AU PROJET MICRO-FOLIE

## ARTE

arte

Chaîne publique culturelle et européenne, fondée en 1991 par la France et l'Allemagne, ARTE diffuse des émissions culturelles avec pour mission de favoriser la compréhension entre les Européens. ARTE propose des programmes pour tous les goûts et tous les publics : amateurs de cinéma d'art et d'essai ou de patrimoine, de films muets, de thrillers, de sagas historiques, de séries

audacieuses, de documentaires culturels ou de découverte.

Ancrée dans le présent, la chaîne porte un regard européen sur l'actualité du monde, donne la priorité à l'investigation et pose des repères pour comprendre et aller plus loin. Sans oublier de réserver une place de choix au spectacle vivant : théâtre, danse et toutes les musiques des

grands classiques à la scène émergente. 85 % des productions sont européennes.

Le 30 novembre 2017, ARTE a signé avec La Villette une convention pour mettre à disposition ses programmes via des casques de réalités virtuelle et des tablettes permettant un accès ludique et attractif aux œuvres.

# INFORMATIONS PRATIQUES

## Une fusion entre technologie et culture

Découvrez le plan d'agencement pour Micro Folie alliant technologie et richesse culturelle. Chaque espace est pensé pour offrir une expérience immersive et interactive, permettant aux visiteurs de plonger au coeur de l'art et du patrimoine, tout en bénéficiant d'une approche moderne et ludique !

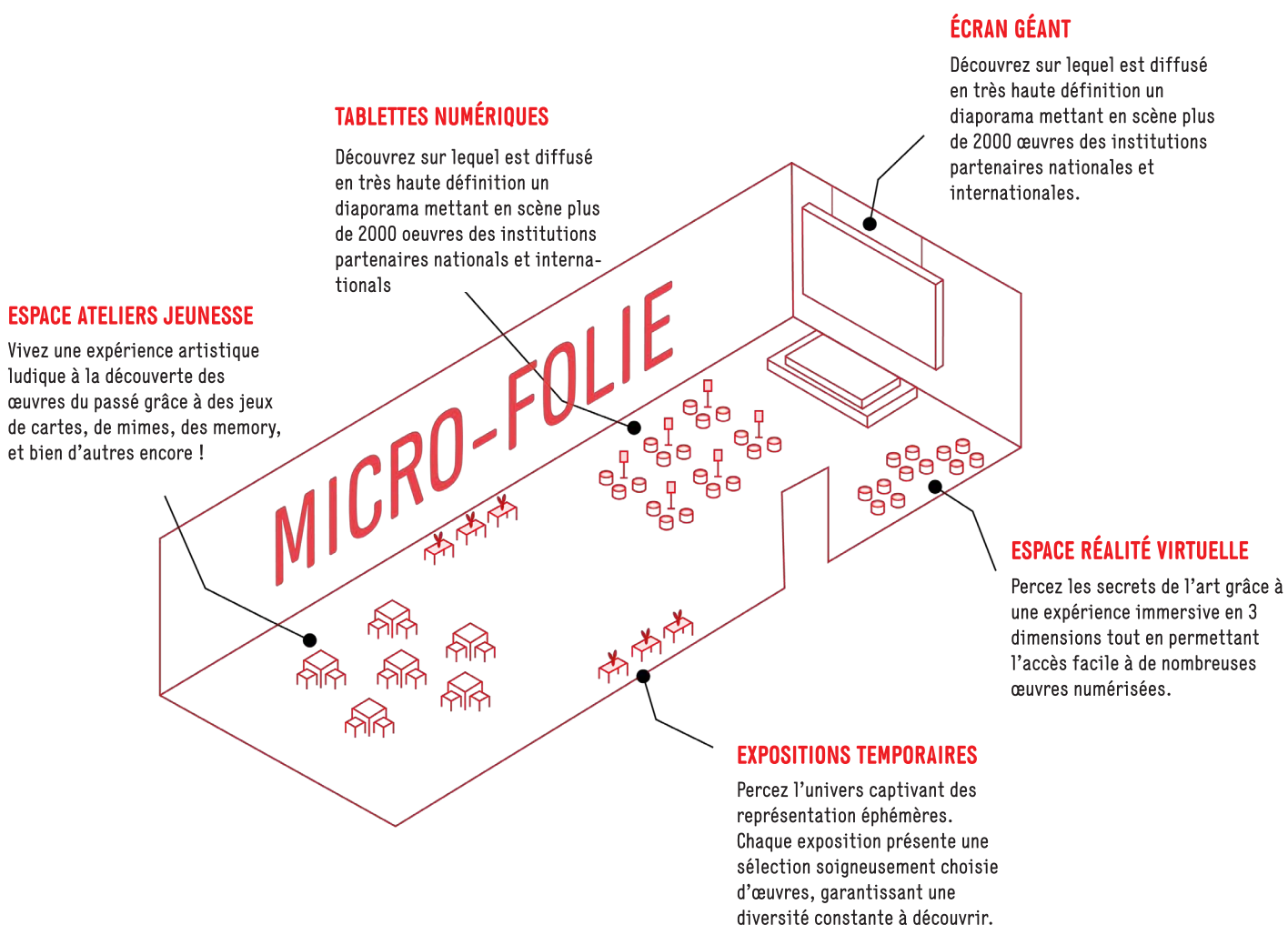

### TABLETTES NUMÉRIQUES

Découvrez sur lequel est diffusé en très haute définition un diaporama mettant en scène plus de 2000 oeuvres des institutions partenaires nationales et internationales

### ÉCRAN GÉANT

Découvrez sur lequel est diffusé en très haute définition un diaporama mettant en scène plus de 2000 oeuvres des institutions partenaires nationales et internationales.

### ESPACE ATELIERS JEUNESSE

Vivez une expérience artistique ludique à la découverte des oeuvres du passé grâce à des jeux de cartes, de mimes, des memory, et bien d'autres encore !

### ESPACE RÉALITÉ VIRTUELLE

Percez les secrets de l'art grâce à une expérience immersive en 3 dimensions tout en permettant l'accès facile à de nombreuses oeuvres numérisées.

### EXPOSITIONS TEMPORAIRES

Percez l'univers captivant des représentation éphémères. Chaque exposition présente une sélection soigneusement choisie d'oeuvres, garantissant une diversité constante à découvrir.

# CRÉDITS IMAGES

12 INSTITUTIONS  
CULTURELLES NATIONALES

## Crédits images des 12 institutions culturelles nationales du Musée numérique

### LE CENTRE POMPIDOU

Manège de cochons, Robert Delaunay, 1922  
(Manège électrique), 1922, huile sur toile, 248 x 254 cm  
Collection Centre Pompidou, Paris, Musée national d'art moderne / Centre de création industrielle  
© domaine public © Georges Meguerditchian - Centre Pompidou, MNAM-CCI / Dist. RMN-GP  
La Muse endormie, 1910, Constantin Brancusi (1876 - 1957), Bronze poli, 16 x 27,3 x 18,5 cm, Collection Centre Pompidou, Paris, Musée national d'art moderne / Centre de création industrielle  
© Adam Rzepka - Centre Pompidou, MNAM-CCI / Dist. RMN-GP © Adagp, Paris

### LE CHÂTEAU DE VERSAILLES

La galerie des Glaces  
Jules Hardouin-Mansart / © EPV

### LA CITÉ DE LA MUSIQUE - PHILHARMONIE DE PARIS

Magnificat en ré majeur BWV 243, de Johann Sebastian Bach.  
Anna Lucia Richter, soprano.  
Orchestre de Paris, Choeur de l'Orchestre de Paris. Thomas Hengelbrock, direction, PP, 17/12/2015  
© droits réservés

### LE FESTIVAL D'AVIGNON

Antigone, de Sophocle. Mise en scène Satoshi Miyagi  
Cour d'honneur du Palais des papes / Création 2017, Festival d'Avignon  
© Festival d'Avignon / La Compagnie des Indes - 2017

### L'INSTITUT DU MONDE ARABE

I'm sorry / I forgive you  
Arwa Abouon (née en 1982 à Tripoli, Libye)  
Diptyque I'm sorry / I forgive you, 2012. Tirages numériques (édition 2/7) ; 76,2 x 101,6 cm chacun.  
Musée de l'IMA, inv. PHO 14-01. © IMA/A. Abouon  
Statue de femme, anonyme  
Statue féminine exécutée en Arabie du Sud, entre le IIIe siècle av. et le IIIe siècle apr. J.-C.  
Albâtre sculpté ; H. 60 ; l. 35,5 cm.  
The Dubroff Family Collection, en prêt au musée de l'IMA - © IMA/N.  
Boutros

### LE MUSÉE DU LOUVRE

Le 28 Juillet. La Liberté guidant le peuple (28 juillet 1830), Eugène Delacroix, 1831  
Musée du Louvre, RF 129

### LE MUSÉE NATIONAL PICASSO - PARIS

Autoportrait, Pablo Picasso, fin 1901  
Dation Pablo Picasso, 1979, MP4  
© Musée national Picasso-Paris

### LE MUSÉE D'ORSAY

La Nuit étoilée, Vincent van Gogh, 1888  
Huile sur toile / H. 72,5 ; L. 92 cm  
© RMN-Grand Palais (Musée d'Orsay) / Hervé Lewandowski  
Ours blanc  
Entre 1923 et 1933  
François Pompon (1855-1933)  
Statue en pierre  
H. 163 ; L. 251 ; P. 90 cm  
© Musée d'Orsay, dist. RMN-Grand Palais / Sophie Boegly-Crépy / Pinon

### LE MUSÉE DU QUAI BRANLY - JACQUES CHIRAC

Parure de tête 74.1965.2.5.1-41  
Usage de l'objet : Accessoire de la parure féminine.  
Date de l'oeuvre : Début du 20e siècle  
Matériaux et techniques : Argent, nielle, verre.  
Argent niellé, perlé et gravé  
Dimensions : 17,5 x 47 x 1 cm, 171 g  
Pays : Anti-Atlas central  
Continent : Afrique  
Ethnie : Ida Ou Kensous (population), Ida  
© musée du quai Branly - Jacques Chirac, photo Patrick Gries, Bruno Descoings  
Bijou d'applique zoomorphe, crocodiles  
Akan, fin 19e - début 20e siècle, Côte d'Ivoire  
© Musée du quai Branly - Jacques Chirac, photo Patrick Gries

### L'OPÉRA NATIONAL DE PARIS

Rigoletto, opéra de Giuseppe Verdi.  
Claus Guth et Henri Guizirian (double de Rigoletto)  
Le metteur en scène Claus Guth donnant des indications à la doublure de Rigoletto le comédien Henri Guizirian  
© Elena Bauer / ONP  
Le Lac des cygnes de Rudolf Noureev, d'après Marius Petipa et Lev Ivanov  
Réalisation : François Roussillon  
© Opéra national de Paris - François Roussillon et Associés, 2016

### LA RMN - GRAND PALAIS

Tous les artistes sont de gauche  
© Réunion des musées nationaux-Grand Palais, 2017  
Tutoriel - La peinture au premier coup d'œil  
© 2017 Mooc Une brève histoire de l'art / Orange - Réunion des musées nationaux-Grand Palais

### UNIVERSCIENCE

D'où vient la Lune (série 3 minutes d'Univers), de Jean-Michel Gerber, Jean-Luc Robert-Esil, Jacques Paul Universcience, Wag Productions, France Télévisions, CNRS Images, AGM



## CONTACT PRESSE

VILLE DE CHÂTILLON-SUR-CHALARONNE

EOLIA DANG VAN THUYEN - CONSERVATRICE DU MUSEE

06 85 77 48 08

[musee@chatillon-sur-chalaronne.org](mailto:musee@chatillon-sur-chalaronne.org)



Conception graphique

Stéphanie Liochon - Chargée de communication culturelle - Musée Municipal de la ville de Châtillon-sur-Chalaronne  
Ingrid Meder - EPPGHV 211 avenue Jean-Jaurès 75019 Paris - RCS Paris B 391 406 956 - Licences 1-1087013 / 2-1087011 / 3-1087009